

Le Maire de La Frette-sur-Seine,

Vu la déclaration préalable présentée le 20/03/2026 par Madame Catarina Isabel COSTA ALMEIDA demeurant 34 Quai de Seine - 95530 La Frette-sur-Seine et enregistrée par la Mairie de La Frette-sur-Seine sous le numéro **DP 95257 26 00034**,

Vu l'objet de la déclaration pour une extension créant une surface de plancher 12 m² sur un terrain sis 34 Quai de Seine 95530 LA FRETTE SUR SEINE et cadastré AH627,

Vu le Code de l'Urbanisme,

Vu le Plan Local d'Urbanisme approuvé le 10 décembre 2012,

Vu la loi du 2 mai 1930, modifiée, concernant la protection des monuments naturels et des sites,

Vu l'arrêté en date du 21 mars 2026 portant délégation de fonctions et de signature à Monsieur Philippe BUIRON pour tous les actes concernant l'urbanisme et les travaux,

Vu l'avis favorable de l'Architecte des Bâtiments de France en date du 09/04/2026,

ARRETE

Article 1 : Il n'est pas fait opposition à la déclaration préalable susvisée sous réserve de respecter les prescriptions mentionnées à l'article 2.

Article 2 :

- Les prescriptions du Service Assainissement en date du 20/04/2026 ci-jointes devront être strictement respectées
- Les prescriptions de l'Inspection Générales des Carrières en date du 27/03/2026 ci-jointes devront être strictement respectées,
- La commune est concernée par des risques de mouvement de terrain différentiel consécutifs à la sécheresse et à la réhydratation des sols. Il importe au constructeur de prendre toute disposition pour assurer la stabilité des constructions, installations ou autres formes d'utilisation autorisées et notamment en se référant aux dispositions de l'annexe 7 du P.L.U. ci-jointe.

Fait à LA FRETTE SUR SEINE, le 22 avril 2026
Pour Le Maire,
L'Adjoint Délégué

Philippe BUIRON
Le 23/04/2026 à 18h42



La présente décision est notifiée au représentant de l'Etat, dans les conditions prévues à l'article L2131-2 du Code Général des Collectivités Territoriales

INFORMATIONS À LIRE ATTENTIVEMENT

COMMENCEMENT DES TRAVAUX ET AFFICHAGE

Les travaux peuvent démarrer dès que l'autorisation est exécutoire.

L'autorisation doit être affichée sur le terrain pendant toute la durée du chantier. L'affichage est effectué par les soins du bénéficiaire sur un panneau. Le modèle de panneau conforme aux prescriptions des articles A. 424-15 à A. 424-19, est disponible sur internet et dans la plupart des magasins de matériaux.

DURÉE DE VALIDITÉ

L'autorisation est périmée si les travaux ne sont pas entrepris dans le délai de trois ans à compter de la notification de l'arrêté.

L'autorisation peut être prorogée, c'est-à-dire que sa durée de validité peut être prolongée, sur demande présentée deux mois au moins avant l'expiration du délai de validité si les prescriptions d'urbanisme, les servitudes administratives de tous ordres auxquelles est soumis le projet n'ont pas évolué de façon défavorable à votre égard.

Vous devez formuler votre demande de prorogation sur papier libre, en joignant une copie de l'autorisation que vous souhaitez faire proroger. Votre demande en double exemplaire doit être :

- soit adressée au maire par pli recommandé, avec demande d'avis de réception postal,
- soit déposée contre décharge à la mairie.

DROITS DES TIERS

La présente décision est notifiée sans préjudice du droit des tiers (notamment obligations contractuelles ; servitudes de droit privé telles que les servitudes de vue, d'ensoleillement, de mitoyenneté ou de passage ; règles contractuelles figurant au cahier des charges du lotissement ...) qu'il appartient au destinataire de l'autorisation de respecter.

OBLIGATION DE SOUSCRIRE UNE ASSURANCE DOMMAGES-OUVRAGES

Cette assurance doit être souscrite par la personne physique ou morale dont la responsabilité décennale peut être engagée sur le fondement de la présomption établie par les articles 1792 et suivants du code civil, dans les conditions prévues par les articles L241-1 et suivants du code des assurances.

DÉLAIS ET VOIES DE RECOURS

Si vous entendez contester la présente décision vous pouvez saisir le tribunal administratif compétent d'un recours contentieux dans les DEUX MOIS à compter de sa notification. Le tribunal administratif peut être saisi par l'application informatique "Télérecours citoyens" accessible par le site internet www.telerecours.fr.

Vous pouvez également saisir d'un recours gracieux l'auteur de la décision ou, lorsque la décision est délivrée au nom de l'Etat, saisir d'un recours hiérarchique le ministre chargé de l'urbanisme, dans le MOIS à compter de sa notification. L'absence de réponse au terme d'un délai de deux mois vaut rejet implicite.

Cette démarche ne prolonge pas le délai du recours contentieux.

Les tiers peuvent également contester cette décision devant le tribunal administratif compétent dans les DEUX MOIS à compter du 1^{er} jour d'une période continue de deux mois d'affichage, conformément aux dispositions ci-dessus.

Dans le délai de 3 mois à compter de la date de l'autorisation, l'autorité compétente peut la retirer, si elle l'estime illégale. Elle est tenue d'en informer préalablement le (ou les) bénéficiaire(s) de l'autorisation et lui permettre de répondre à ses observations.

Philippe BUIRON
Le 23/04/2026 à 18h42



Mairie
Service Urbanisme
55, quai de Seine
95530 La Frette sur Seine

Groupement Fayolle/STPE
Affaire suivie par Flavien ROUILLARD
Tél. : 06.71.63.36.54
cavpconformite@stpevotp.fr

Saint Ouen l'Aumône le lundi 20 avril 2026

Objet : Avis sur demande de déclaration préalable N° DP 095 257 26 00034 (COSTA ALMEIDA Catarina Isabel)

Madame, Monsieur,

Nous vous donnons ci-après l'avis **défavorable** sur l'assainissement pour la demande de déclaration préalable N° DP 095 257 26 00034 qui concerne des travaux sur les parcelles cadastrées section AH n°627 d'une contenance totale de 796 m², situées 34 Quai de Seine à La Frette sur Seine.

Le réseau de la rue est un réseau séparatif. La canalisation la plus proche, au droit du terrain est de diamètre nominal Ø200 et à une profondeur de 4,75m pour les eaux usées.

Un branchement de diamètre 150mm avec une pente de 3cm /m devra être réalisé entre la canalisation sous chaussée et le nouveau regard sous trottoir en limite du domaine privé pour les eaux usées.

L'infiltration des eaux pluviales à la parcelle est obligatoire ; seul l'excès de ruissellement ne pouvant être infiltré pourra être rejeter au réseau après régulation.

La gestion à la source des eaux pluviales et notamment la gestion à ciel ouvert, sans rejet extérieur au réseau d'eaux pluviales, des pluies courantes correspondant aux 8 premiers millimètres de chaque épisode pluvieux doit être pris en compte.

Le terrain est classé en aléa moyen vis-à-vis du retrait-gonflement des argiles, une infiltration diffuse à faible profondeur devra être privilégiée.

En cas d'absence de réseau pluvial dans la rue, les rejets en gargouille devront être préalablement validés par la commune ou le gestionnaire de voirie. En cas de nécessité d'extension d'un réseau pluvial, le gestionnaire du réseau d'assainissement à l'aval devra OBLIGATOIREMENT être obtenu.

Les eaux pluviales et les eaux usées devront être séparées. Un système de rétention (calculé - pour une surface de projet inférieure à 1 000 m² : débit de fuite maximal de 2 l/s pour une pluie de période de retour d'au moins 20 ans) ainsi qu'un régulateur limitant le débit à 2L/s devra être installé

Afin d'obtenir un avis favorable le pétitionnaire devra soit prévoir l'infiltration des eaux pluviales à la parcelle ou fournir les éléments d'information et notes de calcul relatif au rejet des eaux pluviales au service assainissement.

Le raccordement sur la canalisation devra être réalisé par carottage et joint d'étanchéité, dans le cas où le raccordement se ferait sur le regard du réseau, une chute accompagnée devra être réalisée. Le remblai de la tranchée devra être compacté et conforme aux prescriptions du fascicule 70 du Cahier de Clauses Techniques Générales (C.C.T.G.). La chaussée et les trottoirs devront être remis en état à l'identique. Vous trouverez en annexe un schéma de principe du réseau à créer.

Le réseau intérieur devra être conforme au Règlement Sanitaire Départemental (notamment aux articles 29, 30, 42, 43 et 44).

A la réception de votre permis de construire validé par la Mairie, le pétitionnaire devra effectuer une demande d'autorisation de raccordement en ligne sur le site internet du Val Parisis avant le commencement des travaux.

Le délégataire du service public du Val Parisis, se chargera de vous fournir les éléments administratifs ainsi qu'un devis pour l'exécution des travaux.

Dans le cadre du marché obtenu le 10/07/2019, aucune autre société n'est habilitée à travailler sur les réseaux d'assainissement du domaine public.

A l'issue de l'exécution des travaux de branchement sous le domaine public et avant la fermeture de la tranchée, un contrôle devra être effectué par un représentant de la Communauté d'Agglomération Val Parisis, chargé de l'édition d'un document établissant la conformité du branchement.

ANNEXE 1 – Schéma de principe du réseau d'assainissement à créer

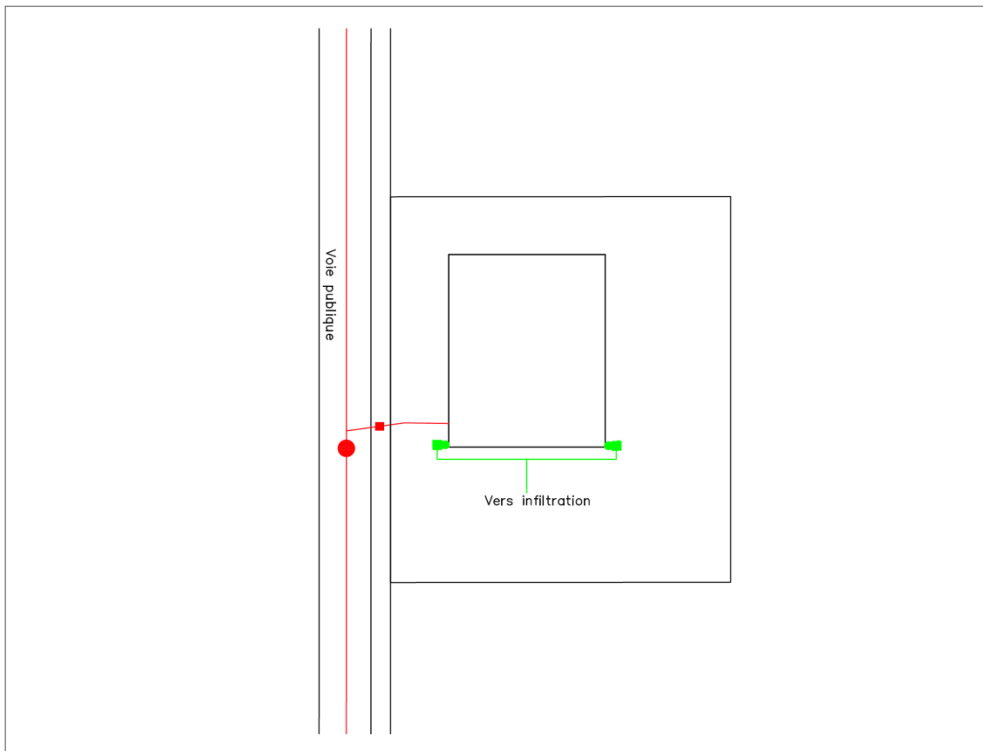

OU

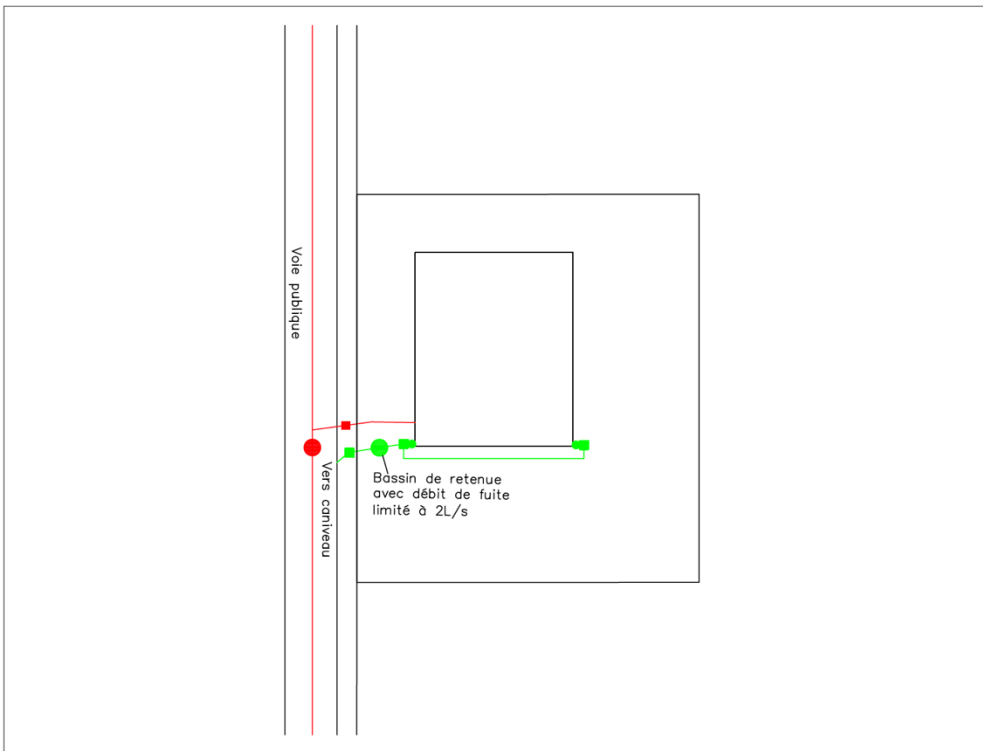

Extrait du plan des réseaux d'assainissement donné à titre indicatif



Réf. : I.G.C. N° 95 257 CR 29922
(Référence à rappeler dans la réponse)

M. LE MAIRE DE LA FRETTE-SUR-SEINE
SERVICE URBANISME
55, QUAI DE SEINE
95530 LA FRETTE-SUR-SEINE

REF. : Déclaration Préalable n° DP 95 257 26 00034
PJ. : Annexe de recommandations spécifiques
Dispositions pour les études géotechniques et travaux (2 pages)

Monsieur le Maire,

Par communication citée en référence, vous avez demandé les informations nécessaires à l'instruction du dossier déposé pour la parcelle cadastrée AH n° 627 située au n° 34 quai de Seine dans la commune de LA FRETTE-SUR-SEINE.

Cette propriété est située dans un périmètre de risque naturel d'effondrement lié à la présence d'anciennes cavités abandonnées régi par l'arrêté préfectoral n°87-073 du 8 Avril 1987. Selon l'article 2 de ce dernier, les aménagements peuvent être acceptés sous réserve de l'observation de prescriptions spéciales ou faire l'objet d'un refus (article R111-2 du Code de l'urbanisme).

Vous trouverez ci-dessous et en annexe les éléments techniques permettant l'instruction du dossier.

Dans l'état actuel des connaissances acquises par le service, la propriété en question est exposée aux risques d'effondrements liés à la présence de galeries tracées dans le Calcaire Grossier dont les caractéristiques et l'extension connues sont les suivantes :

- position de la propriété : en partie au-dessus ;
- recouvrement : 4 à 5 m environ ;
- hauteur des vides : 2 à 3 m environ ;
- cavités accessibles, état de dégradation incertain.

L'Inspection Générale des Carrières souterraines abandonnées n'a pas compétence pour les risques de mouvements de terrains induits par les phénomènes d'altération des fronts rocheux ou "falaises" et d'instabilités de versants (chute de blocs, effondrements, glissements de terrains...) Cependant, dans l'état actuel des connaissances acquises par le service, la parcelle et le projet en question est exposée aux risques d'effondrements ou de mouvements de terrains liés à la présence d'une falaise de Calcaire Grossier.

Veillez agréer, Monsieur le Maire, l'expression de ma considération distinguée.

La cheffe de service

MELEN Chloé



**ANNEXE DE RECOMMANDATIONS SPÉCIFIQUES
DECLARATION PREALABLE N° DP 95 257 26 00034
EN ZONE D'EFFONDREMENT DE CAVITÉS SOUTERRAINES (*)**

Compte tenu des caractéristiques du terrain, de l'examen du dossier et dans l'état actuel des connaissances acquises, il est recommandé de prescrire, préalablement à la réalisation du projet, de faire procéder aux études et travaux suivants :

- Un examen géotechnique des cavités accessibles et du front rocheux par un expert.
- La mise en place de visites de surveillance périodiques de l'état de stabilité des cavages par un expert.
- Les travaux éventuels nécessaires et suffisants pour assurer la mise en sécurité de la propriété et du projet.

La réalisation de ces études et travaux très spécifiques nécessite de les faire effectuer par des entreprises spécialisées dans ce domaine. La pièce jointe contient des informations destinées à aider le demandeur dans ces démarches.

La définition, la réalisation et le contrôle de ces études et travaux restent de l'entière responsabilité du pétitionnaire ou du maître d'œuvre du projet, du bureau de contrôle et de l'entreprise.

Par ailleurs, les périmètres de risques liés aux anciennes cavités abandonnées sont des secteurs très sensibles aux nouvelles arrivées d'eaux. Par conséquent, il est recommandé que les réseaux d'eaux pluviales et d'eaux usées soient raccordés aux infrastructures publiques, soient étanches et fassent l'objet de contrôle d'étanchéité. En cas d'absence de collecteur, les dispositifs autonomes devront être conformes à la réglementation en vigueur. Les rejets directs dans le milieu naturel ou dans d'anciennes cavités abandonnées sont à proscrire ainsi que d'une manière générale toute injection ponctuelle dans le sous-sol.

Les rapports d'études et d'investigations géotechniques liées à la détection de vides et les dossiers de récolement des travaux réalisés devront être communiqués, pour information, à l'Inspection Générale des Carrières, qui est chargée de l'archivage et de la mise à jour des documents relatifs aux anciennes cavités abandonnées.

** La présente annexe a pour objet de lister des recommandations spécifiques pour les aménagements en zone d'effondrement de cavités souterraines. Sa prise en compte dans les autorisations d'urbanisme est sous l'entière et seule responsabilité de la collectivité compétente dans l'instruction des dossiers d'urbanisme.*



Inspection Générale des Carrières (I.G.C.)

(Service interdépartemental Yvelines – Val d'Oise – Essonne)

dispositions pour les études géotechniques et travaux

Les investigations destinées :

- à évaluer l'état de conservation des cavités
 - à suivre l'évolution des cavités
 - à définir les travaux confortatifs éventuellement nécessaires pour garantir la stabilité des cavités et/ou la surveillance à exercer
 - à vérifier la concordance des structures du bâti existant ou futur avec le contexte géotechnique
- Examen géotechnique des cavités accessibles
(norme NF P94-500 mission de type G5)
- à déterminer l'existence des cavages
 - à préciser les contours et l'extension des cavages
 - à connaître leur état de comblement (vides, partiellement remblayés, comblés, etc...)
 - à évaluer leur état de stabilité (partiellement effondrés, toits effondrés, etc. ...)
 - à apprécier la qualité du recouvrement (terrains décomprimés, amorces de fontis, cloches, etc. ...)
 - la définition des travaux éventuels nécessaires et suffisants pour assurer la mise en sécurité de la propriété (comblement des vides, traitement des anomalies, etc.)
 - la prise en compte du contexte géotechnique dans le dimensionnement des fondations de la construction projetée et/ou la vérification de la concordance des structures existantes avec les résultats des études et travaux menés
- Reconnaissance des sols par sondages
(norme NF P94-500 mission de type G2-PRO phase projet)

sont menées avec les moyens appropriés par un organisme compétent, possédant dans la mesure du possible les qualifications 1001 "étude de projets courants en géotechnique", 1002 "étude de projets complexes en géotechnique" et 1201 "étude de fondations complexes" de l'Organisme Professionnel de Qualification de l'Ingénierie : infrastructure - bâtiment - industrie (O.P.Q.I.B.I.), ou une qualification européenne équivalente telles que :

- maîtrise des techniques permettant d'appréhender le confortement réciproque des sols et ouvrages complexes
 - connaissance approfondie des procédés spéciaux de traitement des sols, des fondations, et des conditions de stabilité et de soutènement des terres
 - ou des compétences dans ces domaines reconnues, certifiées et vérifiables
- Examen géotechnique des cavités accessibles et Reconnaissance des sols par sondages

Ces qualifications sont également requises pour le maître d'œuvre des travaux selon le cas d'espèce.

Il est obligatoire de se faire assister par un maître d'œuvre ou par un bureau d'étude spécialisé pour la définition et le contrôle des investigations et des travaux de mise en sécurité des cavités souterraines.

La réalisation de ces travaux très spécifiques nécessite de les faire effectuer par une entreprise spécialisée dans ce domaine. La définition, la réalisation et le contrôle de ces travaux restent de l'entière responsabilité du maître d'ouvrage, du maître d'œuvre du projet, du bureau de contrôle et de l'entreprise.

Il est fortement recommandé de mener les investigations et les travaux éventuels en accord avec tous les propriétaires concernés par les excavations.

Textes techniques de référence :

Ces documents constituent la référence pour la mise en œuvre de ces études et travaux spéciaux. Le respect de ces prescriptions est votre meilleure garantie de résultat. Ils sont consultables au service ou téléchargeables depuis les sites référencés ci-après.

- Études

Recommandation - I.G.C. - Service Interdépartemental – 95/78/91	
Reconnaissance des sols par sondages	2018
Recommandation pour les examens géotechniques	2018
Note sur l'accès aux cavités et le droit de propriété	2018

Recommandations pour les missions de type G2 - Syntec Ingénierie (syndicat professionnel)	
Recommandation-consistance-investigations-geotechniques-etudes-geotechniques-conception-G2 http://www.syntec-ingenierie.fr/2016-05-01-guide-recommandation-consistance-investigations-geotechniques-etudes-geotechniques-conception-g2/	2016

Tous les rapports d'étude relatifs aux examens géotechniques des cavités accessibles et aux investigations géotechniques liées à la détection de vides seront transmis dans les meilleurs délais par le propriétaire ou l'exploitant à l'Inspection Générale des Carrières.

- Travaux

Notices techniques - I.G.C. - Ville de Paris	
Injection gravitaire, clavage et traitement des fontis, préalables à la mise en œuvre de fondations profondes, de type pieux ou micropieux de type supérieur ou égal à II, en zone sous minée par d'anciennes carrières souterraines ou à ciel ouvert	6 janvier 2003
Travaux de consolidations souterraines exécutés par injection pour les carrières de Calcaire Grossier, de gypse, de craie et les marnières	15 janvier 2003
Travaux de consolidations souterraines exécutées par piliers maçonnés dans les carrières de calcaire grossier situées en région parisienne.	15 juillet 2004
Travaux d'injection des anomalies liées à la dissolution du gypse antéludien	31 janvier 2016

En cas de réalisation de travaux de mise en sécurité de cavités, et dans un délai d'un mois après l'achèvement des travaux, le maître d'ouvrage devra remettre à l'Inspection générale des carrières, un plan d'implantation des fouilles, sondages, puits forés/fonçés, coupes de terrains traversés, et la description détaillée des travaux de consolidation exécutés (estimatifs, coupes, élévations et schémas). Ces pièces devront comporter une notice explicative en vue de fournir tous les renseignements techniques utiles. Le plan devra être repéré sans ambiguïté par rapport aux ouvrages voisins existants en surface ou aux rues voisines et sur tout repère planimétrique. Il devra également être daté et authentifié par le maître d'ouvrage.

Sites internet à consulter :

- Site de l'Inspection Générale des Carrières Yvelines – Val d'Oise – Essonne : <http://www.igc-versailles.fr>
- Site de la Ville de Paris : <http://www.paris.fr>

Coordonnées du service :

Inspection Générale des Carrières (I.G.C.) - (Service interdépartemental Yvelines – Val d'Oise – Essonne)

Adresse postale : Inspection Générale des Carrières - 2, place André Mignot 78012 Versailles Cedex

Accueil du public : 11, avenue du Centre, Bât. ALPHA, 78280 GUYANCOURT - 01 39 07 56 00 - Uniquement sur rendez-vous.

A N N E X E V I I

F i c h e d e r e c o m m a n d a t i o n c o n c e r n a n t l e r e t r a i t / g o n f l e m e n t d e s s o l s a r g i l e u x



Les constructions sur terrain argileux en Ile-de-France

Comment faire face au risque de retrait-gonflement du sol ?





Le risque de retrait-gonflement des sols argileux

Un mécanisme bien connu des géotechniciens



Un sol argileux change de volume selon son humidité comme le fait une éponge ; il gonfle avec l'humidité et se resserre avec la sécheresse, entraînant des tassements verticaux et horizontalement, des fissurations du sol.

L'assise d'un bâtiment installé sur ce sol est donc instable.

En effet, sous la construction, le sol est protégé de l'évaporation et sa teneur en eau varie peu au cours de l'année ce qui n'est pas le cas en périphérie.

Les différences de teneur en eau du terrain, importantes à l'aplomb des façades, vont donc provoquer des mouvements différentiels du sol notamment à proximité des murs porteurs et aux angles du bâtiment.

Des désordres aux constructions



Comment se manifestent les désordres ?

- Fissuration des structures
- Distorsion des portes et fenêtres
- Décollement des bâtiments annexes
- Dislocation des dallages et des cloisons
- Rupture des canalisations enterrées

Quelles sont les constructions les plus vulnérables ?

Les désordres touchent principalement les constructions légères de plain-pied et celles aux fondations peu profondes ou non homogènes.

Un terrain en pente ou hétérogène, l'existence de sous-sols partiels, des arbres à proximité, une circulation d'eau souterraine (rupture de canalisations...) peuvent aggraver la situation.

Des dommages nombreux et coûteux pour la collectivité

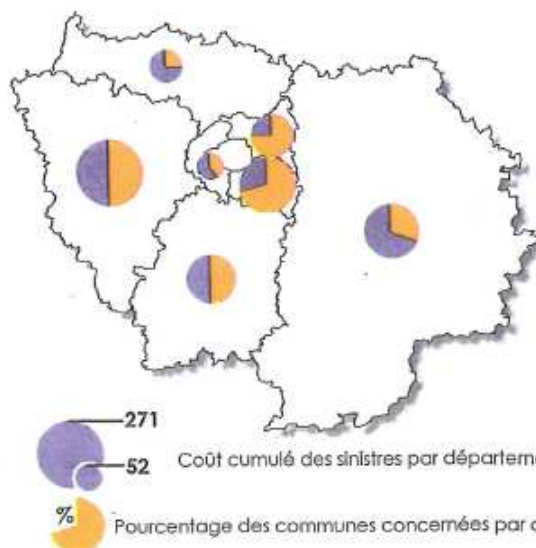

En région Ile-de-France (chiffres 1998-2002) :

- Plus de **500 communes** exposées à ce risque, dans 7 des 8 départements de la région ;
- **1 milliard d'euros** dépensés pour l'indemnisation des sinistres représentant 35% du coût national ;
- **Deuxième** cause d'indemnisation au titre des catastrophes naturelles (CATNAT) à la charge de la collectivité publique, derrière les inondations ;
- Coût moyen d'un sinistre : **10 000€**.

* source Caisse centrale de Réassurance
Coûts extrapolés à partir d'un échantillon de sinistres couverts par le régime CATN



Que faire si vous voulez :

— Construire

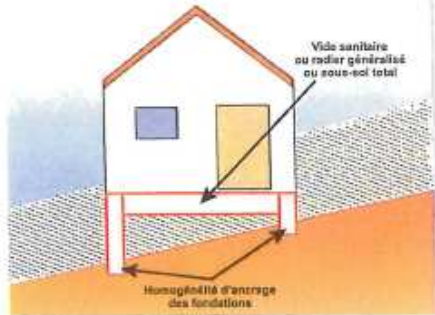

Préciser la nature du sol

Avant de construire, il est recommandé de procéder à une reconnaissance de sol dans la zone d'aléa figurant sur la carte de retrait-gonflement des sols argileux (consultable sur le site www.argiles.fr), qui traduit un niveau de risque plus ou moins élevé selon l'aléa.

Une telle analyse, réalisée par un bureau d'études spécialisé, doit vérifier la nature, la géométrie et les caractéristiques géotechniques des formations géologiques présentes dans le proche sous-sol afin d'adapter au mieux le système de fondation de la construction.

Si la présence d'argile est confirmée, des essais en laboratoire permettront d'identifier la sensibilité du sol au retrait-gonflement.

Réaliser des fondations appropriées

- Prévoir des fondations continues, armées et bétonnées à pleine fouille, d'une profondeur d'ancrage de 0,80 m à 1,20 m en fonction de la sensibilité du sol ;
- Assurer l'homogénéité d'ancrage des fondations sur terrain en pente (l'ancrage aval doit être au moins aussi important que l'ancrage amont) ;
- Éviter les sous-sols partiels, préférer les radiers ou les planchers porteurs sur vide sanitaire aux dalles posées sur terre plein.

Consolider les murs porteurs et désolidariser les bâtiments accolés

- Prévoir des chaînages horizontaux (haut et bas) et verticaux (poteaux d'angle) pour les murs porteurs ;
- Prévoir des joints de rupture sur toute la hauteur entre les bâtiments accolés fondés différemment ou exerçant des charges variables.

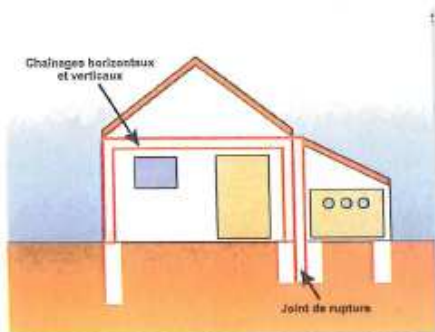

— Aménager, Rénover

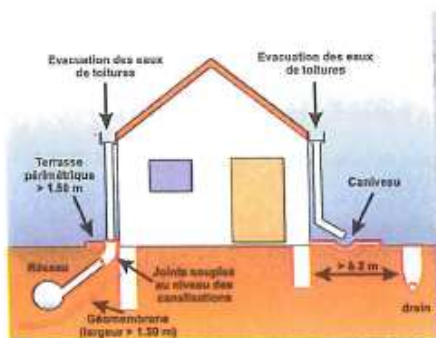

Éviter les variations localisées d'humidité

- Éviter les infiltrations d'eaux pluviales (y compris celles provenant des toitures, des terrasses, des descentes de garage...) à proximité des fondations ;
- Assurer l'étanchéité des canalisations enterrées (joints souples au niveau des raccords) ;
- Éviter les pompes à usage domestique ;
- Envisager la mise en place d'un dispositif assurant l'étanchéité autour des fondations (trou périphérique anti-évaporation, géomembrane...)
- En cas d'implantation d'une source de chaleur en sous-sol, préférer le positionnement de cette dernière le long des murs intérieurs.

Prendre des précautions lors de la plantation d'arbres

- Éviter de planter des arbres avides d'eau (saules pleureurs, peupliers ou chênes par exemple) à proximité ou prévoir la mise en place d'écrans anti-racines ;
- Procéder à un élagage régulier des plantations existantes ;
- Attendre le retour à l'équilibre hydrique du sol avant de construire sur un terrain récemment défriché.

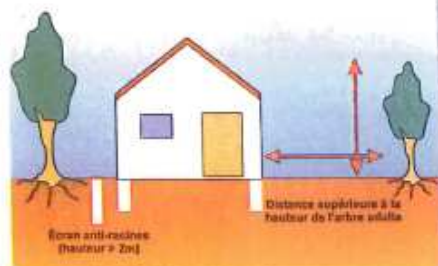

L'aléa retrait-gonflement des sols argileux en Ile-de-France

Assemblage des cartes départementales délimitant et hiérarchisant les zones à risque

copyright : données extraites du site www.argiles.fr développé par le BRGM

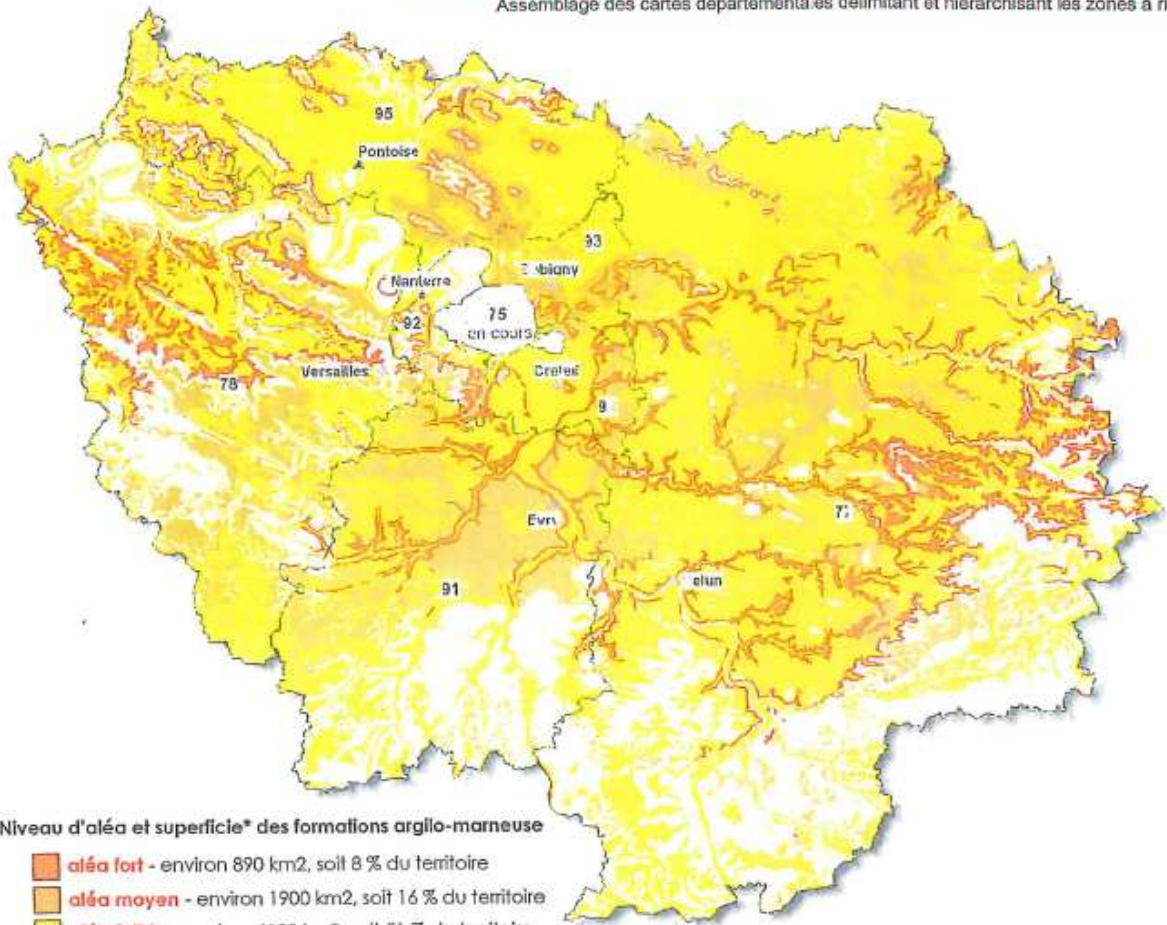

Niveau d'aléa et superficie* des formations argilo-marneuses

- aléa fort** - environ 890 km², soit 8 % du territoire
- aléa moyen** - environ 1900 km², soit 16 % du territoire
- aléa faible** - environ 6100 km², soit 51 % du territoire
- "a priori" non argileux** - environ 2900 km², soit 25 % du territoire

* Hors ville de Paris

Vous pouvez vous renseigner auprès de votre mairie, de la préfecture ou des services de la direction départementale de l'équipement de votre département.

Vous trouverez aussi des informations utiles sur Internet aux adresses suivantes :

Portail de la prévention des risques majeurs du ministère de l'écologie, du développement et de l'aménagement durables
<http://www.ecologie.gouv.fr> - <http://www.prlm.net>

Bureau de Recherches Géologiques et Minières
<http://www.brgm.fr> - <http://www.argiles.fr>

Agence qualité construction
<http://www.qualiteconstruction.com>

Caisse centrale de réassurance
<http://www.ccr.fr>

Plaquette réalisée par la direction régionale de l'environnement d'Ile-de-France (rd1.diren@idf.ecologie.gouv.fr) en collaboration avec les directions départementales de l'équipement d'Ile-de-France

Crédits photos :
Bureau de Recherches Géologique et Minières (BRGM)
Laboratoire régional de l'est parisien (LREP)



Direction régionale de l'environnement
ILE-DE-FRANCE
BASSIN SEINE-NORMANDIE